#58

ИНГОССТРАХ
Ingosstrakh

Report

№ 58 весна / 2019

журнал о том, как сделать жизнь ярче и комфортнее

ОТ А ДО Е
Развенчиваем мифы о витаминах

СПРАВЕДЛИВОЕ ОСАГО
Для кого подешевеет полис?

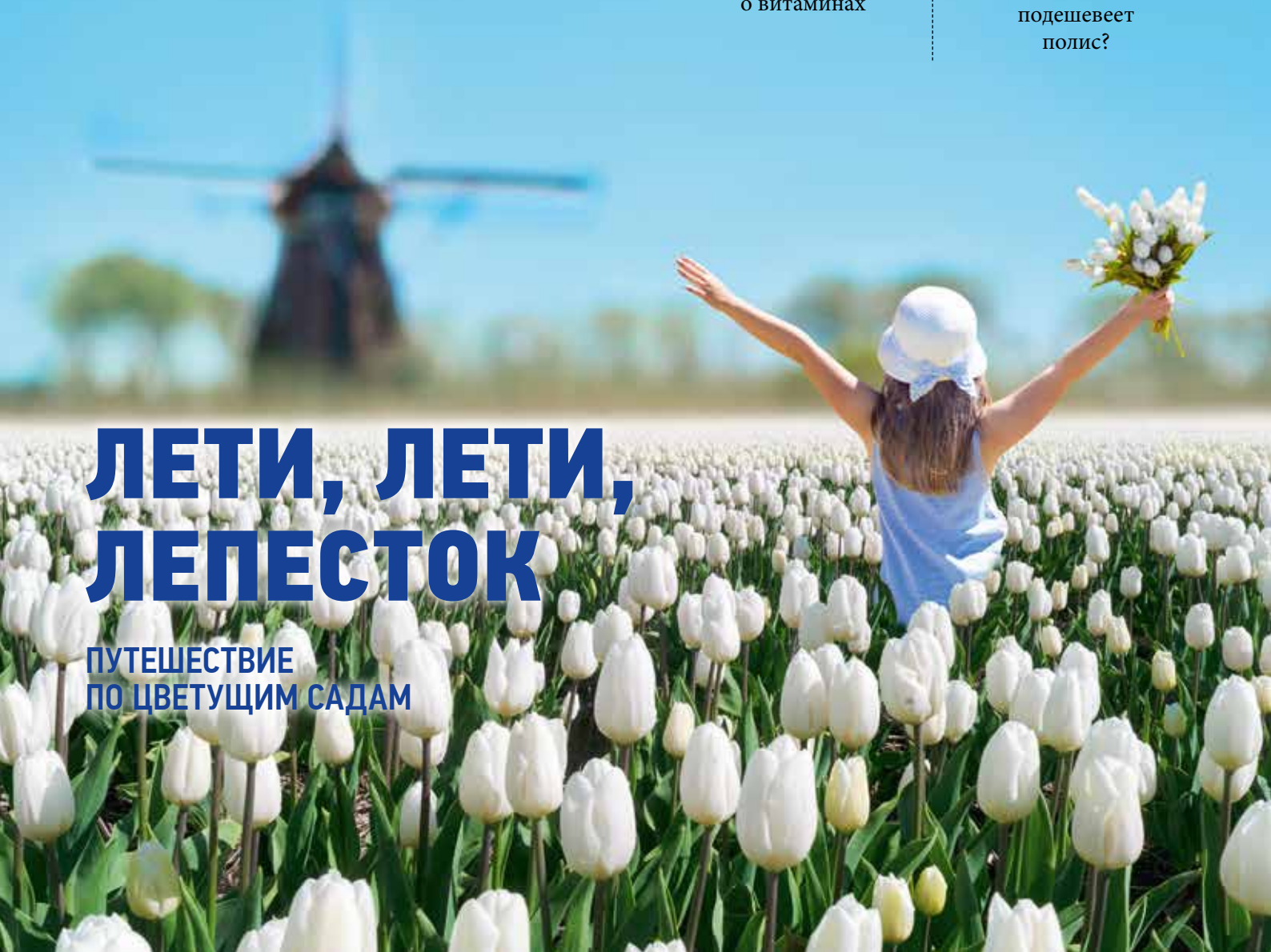

ЛЕТИ, ЛЕТИ, ЛЕПЕСТОК

ПУТЕШЕСТВИЕ ПО ЦВЕТУЩИМ САДАМ

СТРАХОВАНИЕ БЕЗ ОТРЫВА ОТ ЖИЗНИ

ОФОРМЛЯЙТЕ КАСКО И СТРАХОВАНИЕ ИМУЩЕСТВА ПОЛНОСТЬЮ ОНЛАЙН В МОБИЛЬНОМ ПРИЛОЖЕНИИ **INGOMOBILE** И НА САЙТЕ **WWW.INGOS.RU**

Скачайте мобильное приложение
IngoMobile

ИНГОССТРАХ
Ingosstrakh

www.ingos.ru

СПАО «Ингосстрах». Лицензии ЦБ РФ без ограничения срока действия на осуществление страхования СИ № 0928, СЛ № 0928, ОС № 0928-03, ОС № 0928-04, ОС № 0928-05 и на осуществление перестрахования ПС № 0928, выданные 23.09.2015, ОС № 0928-02, выданная 28.09.2016.
Реклама

ИНГОССТРАХ Ingosstrakh
Report
#58

ВЕСНА 2019 | СОДЕРЖАНИЕ

2 **ТЕПЕРЬ ВЫ МОЖЕТЕ...**

4 **НАГЛЯДНО**
Компания «Ингосстрах» в 2018 году

6 **ВАШ КОНСУЛЬТАНТ**
Кровные враги

8 **ДЕТАЛЬНЫЙ РАЗБОР**
Справедливый тариф

12 **БУДЬ ЗДОРОВ!**
Витаминный заряд

14 **ДРАЙВ**
Приз за превышение скорости

16 **ДЕТСКОЕ ВРЕМЯ**
Игры с разумом

18 **ВСЕ В ДОМ**
В поисках гармонии

20 **НАВИГАТОР**
Навстречу весне!

22 **ЗВЕЗДНЫЙ ГОСТЬ**
Алексей Кортнев: «Мне нравится жить по плану»

26 **ЗАНИМАТЕЛЬНОЕ СТРАХОВАНИЕ**
Берегись с автомобилем!

29 **ФОТО НОМЕРА**

Фото на обложке: Shutterstock.com

«Ингосстрах Report»: журнал издается с 2005 года

Учредитель и издатель:
СПАО «Ингосстрах»

Адрес учредителя и редакции:
127994, г. Москва,
ул. Лесная, д. 41

Главный редактор: Карен Асоян
Редакция: Татьяна Емельянова, Людмила Мегаворян, Наталья Елисеева

КОНТАКТЫ
Телефоны редакции:
(495) 258-20-48, 258-20-45
E-mail: pr@ingos.ru

Телефоны службы по связям с общественностью СПАО «Ингосстрах»:
(495) 234-60-03
(499) 978-80-92

Журнал подготовлен при участии **КГ «МедиаЛайн»:**
www.mlgr.ru

Коммуникационная группа MEDIALINE

Адрес: 115191, г. Москва,
ул. Рощинская 2-я, д. 4, офис 503

Генеральный директор:
Константин Михайлович Юшин

Типография ООО «Принт-люкс»
Адрес: 115230, г. Москва,
Хлебозаводский пр-д, д. 7, стр. 9

Подписано в печать 29.03.2019

ТЕПЕРЬ ВЫ МОЖЕТЕ...

...платить за ОСАГО более справедливую цену

9 января 2019 года вступило в силу указание ЦБ РФ о расширении тарифного коридора до уровня 2746–4942 руб., пересмотре системы коэффициентов «возраст-стаж» (КВС), а с 1 апреля изменится порядок применения коэффициента «бонус-малус» (КБМ). «Ингосстрах» в ряде регионов объявил о изменении базовой ставки тарифа при оформлении ОСАГО физических лиц – владельцев легковых автомобилей категории «В» и «ВЕ».

– Наша компания поддерживает проект либерализации ОСАГО – принимаемые меры будут способствовать общей стабилизации рынка и установлению справедливой стоимости полиса для каждого страхователя. Мы нацелены на предоставление лучших условий страхования в тех регионах России, ситуация в которых позволяет снижать размер базовой ставки, – комментирует руководитель дирекции розничного бизнеса компании «Ингосстрах» Виталий Княгиничев. В период с января по 19 марта 2019 года «Ингосстрах» изменил базовую ставку для физических лиц по ОСАГО в 18 регионах России: в 14 регионах ставка была снижена, в 4 – повышена. Подробнее об изменениях читайте в материале на стр. 8–11.

...получить удаленную консультацию врача в любое время

«Ингосстрах» запустил онлайн-продажи нового продукта дистанционной медицинской поддержки «Телемед». У продукта три версии – Базовая, Стандарт и Бизнес. В список доступных услуг по программам «Телемед» входят помощь в интерпретации результатов анализов и подготовке к медицинским исследованиям, а также консультации по приему лекарств, действиям в экстренных ситуациях, уходу за ребенком и пр.

Версию «Телемед Базовая» можно заказать в качестве дополнительной опции при покупке полиса страхования путешествующих. Клиент получает круглосуточные безлимитные онлайн-консультации с первого дня действия страхования как на территории России (при путешествии по РФ), так и за рубежом (ВЗР). Период страхования можно выбрать самостоятельно. «Телемед Стандарт» включает также две дополнительные консультации в год по узкоспециализированным вопросам. А «Телемед Бизнес» позволяет получать любые консультации без ограничений. Невысокая стоимость продукта делает его доступным широкому кругу клиентов.

...застраховать своего питомца онлайн

В 2018 году «Ингосстрах» начал продавать «Зоополис» через офисы компании и свою агентскую сеть. Появился активный интерес со стороны клиентов, поэтому было решено реализовать возможность приобретения полиса и на сайте компании.

Застраховать можно домашних кошек и собак в возрасте от 3 месяцев до 8 лет при условии, что у них есть прививка от бешенства. Доступен полис пока только для жителей Москвы. В «базовой сборке» – ветеринарные услуги для лечения острых и обострений хронических заболеваний, отравлений, консультации ветеринарного врача с использованием средств удаленной связи в режиме онлайн с первого дня страхования, амбулаторные и стационарные ветеринарные услуги, в том числе стоматологические, начиная с 15-го дня с даты начала действия договора страхования. Программу можно расширить дополнительными опциями – «Клещ», «Травма», «Ведение беременности и родовспоможение», «Помощь на дому».

...самостоятельно рассчитать стоимость страхования грузоперевозок

На сайте компании «Ингосстрах» начал работать онлайн-сервис по расчету стоимости страхования грузоперевозок по территории РФ. Сервис позволяет клиентам, осуществляющим перевозки грузов самой широкой номенклатуры, самостоятельно рассчитать стоимость страховой услуги, без отрыва от производства.

«Внедряя высокотехнологичные решения, «Ингосстрах» стремится быть законодателем мод в части разработки и использования инноваций, что не только полностью отвечает требованиям современного конкурентного рынка, но и способствует росту уровня страховой культуры внутри сообщества», – отмечает начальник управления страхования грузов компании «Ингосстрах» Андрей Ерофеев.

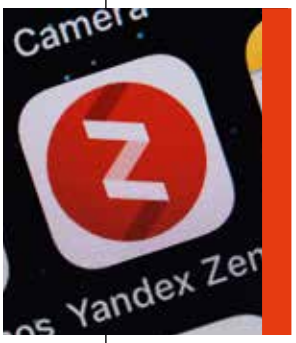

...узнать все о страховании на Яндекс.Дзен

«Ингосстрах» запустил официальный канал ingos.ru на сервисе персональных рекомендаций «Яндекс.Дзен» – популярном и удобном источнике информации для миллионов интернет-пользователей. Это новая площадка для общения экспертов компании с читателями сервиса. Информация будет подаваться в разных формах – статьи, лайфхаки, нарративы, лонгриды и наглядная инфографика. Любой человек сможет узнавать все самое главное из надежного источника. Ведь сегодня недостаток проверенной информации о страховых продуктах – настоящая проблема. «Ингосстрах» эту проблему решит.

«Мы прекрасно осознаем, что главное при ведении канала бренда – не уйти в прямую рекламу и быть полезными для своего читателя. Собственно, такому принципу мы и следовали, разрабатывая стратегию нашего присутствия на «Яндекс.Дзене», – говорит директор по связям с общественностью компании «Ингосстрах» Карен Асоян. – Мы будем рассказывать обо всем, что может представлять интерес для клиентов страховых компаний, которые исчисляются миллионами».

ГЛАВНЫЕ ИТОГИ КОМПАНИИ «ИНГОССТРАХ» В 2018 ГОДУ

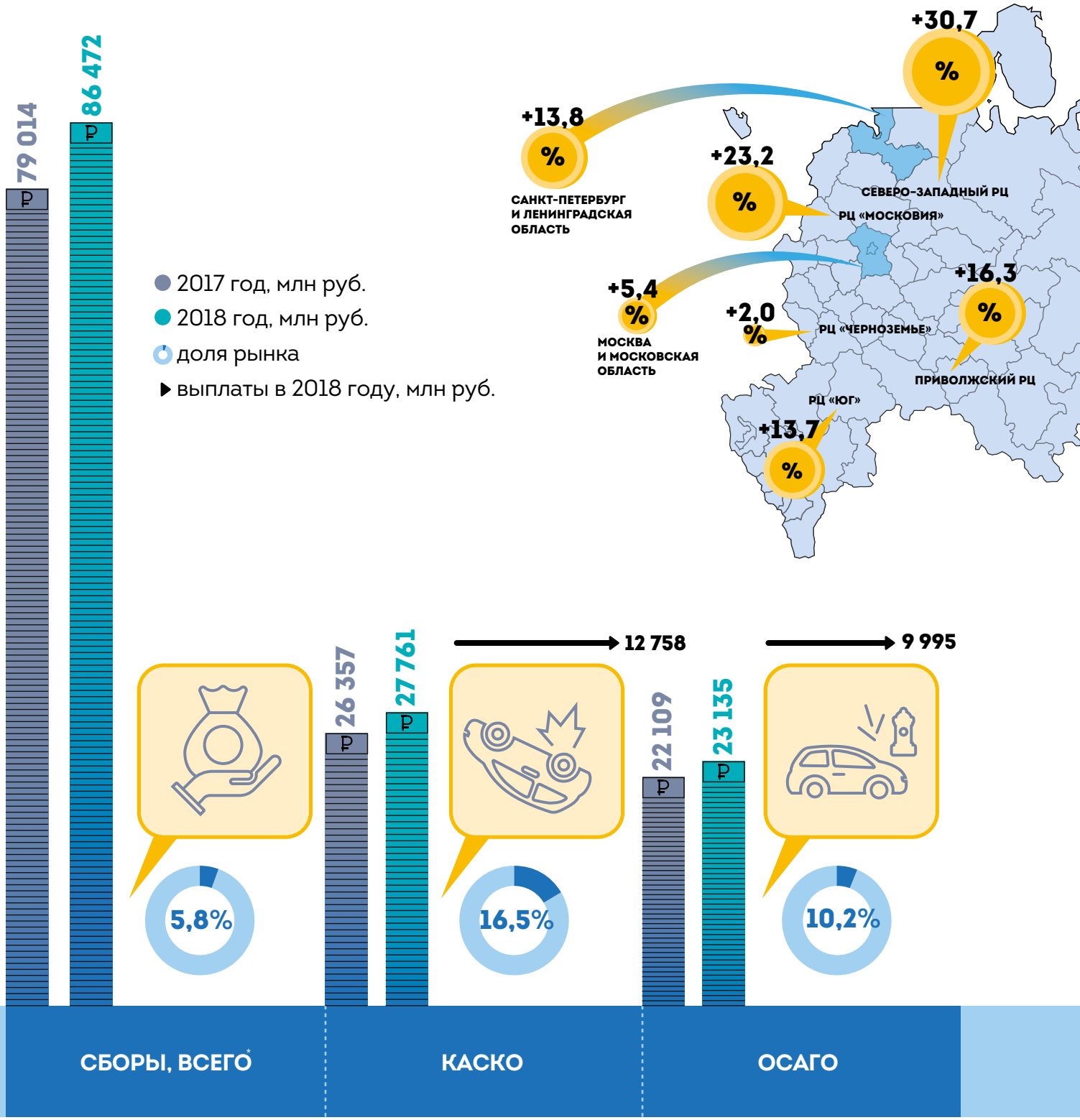

* Прямое страхование

ДИНАМИКА СБОРОВ ПО РЕГИОНАЛЬНЫМ ЦЕНТРАМ «ИНГОССТРАХА» (ПО СРАВНЕНИЮ С 2017 ГОДОМ)

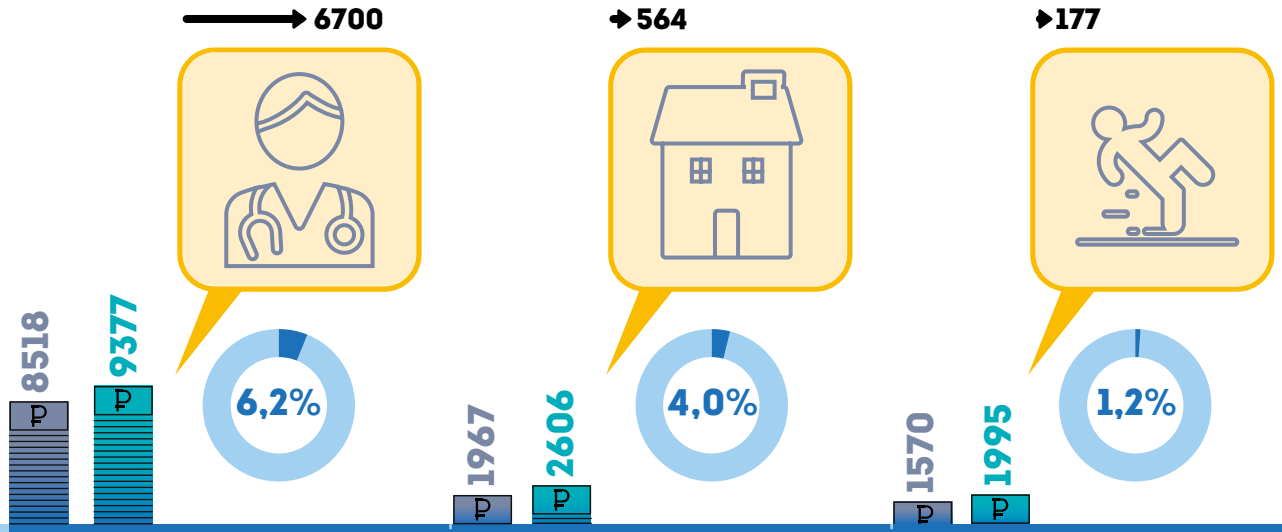

ДОБРОВОЛЬНОЕ МЕДИЦИНСКОЕ СТРАХОВАНИЕ

СТРАХОВАНИЕ ИМУЩЕСТВА ГРАЖДАН

СТРАХОВАНИЕ ОТ НЕСЧАСТНОГО СЛУЧАЯ

ЭТИ ПРЕДСТАВИТЕЛИ ГРУППЫ ЧЛЕНИСТОНОГИХ ПОЯВИЛИСЬ НА ЗЕМЛЕ ЗАДОЛГО ДО ДИНОЗАВРОВ – ПРИМЕРНО 400 МИЛЛИОНОВ ЛЕТ НАЗАД. И, ВОЗМОЖНО, С ТЕХ САМЫХ ПОР КЛЕЩИ НАУЧИЛИСЬ ВЫЖИВАТЬ В ЛЮБЫХ УСЛОВИЯХ, ДОСТАВЛЯЯ СВОИМ ЖЕРТВАМ МАССУ НЕПРИЯТНОСТЕЙ. О ТОМ, КАК МИНИМИЗИРОВАТЬ ПОСЛЕДСТВИЯ УКУСА ИКСОДОВОГО КЛЕЩА, РАССКАЗАЛ АНДРЕЙ КОПЫТОК, ДИРЕКТОР ДЕПАРТАМЕНТА МЕДИЦИНСКОГО СТРАХОВАНИЯ КОМПАНИИ «ИНГОССТРАХ».

КРОВНЫЕ ВРАГИ

Андрей Копыток, директор департамента медицинского страхования компании «Ингосстрах»

ЧЕМ ОПАСЕН КЛЕЩ?

Семейство иксодовых клещей распространено по всему свету, включая Арктику и Антарктику, и насчитывает более 650 видов. Некоторые из них переносят опасные заболевания – при укусе зараженного клеща вирус попадает в кровь и вызывает клещевой энцефалит и клещевой боррелиоз, известный как болезнь Лайма.

Первое заболевание характеризуется высокой температурой, головной болью, тошнотой, слабостью, мышечными болями, помрачением сознания и в тяжелых случаях может привести к летальному исходу. Второе поражает нервную систему, сердце, сосуды и может привести к инвалидности.

КАК ОБЕЗОПАСИТЬ СЕБЯ ОТ УКУСА КЛЕЩА?

Отправляясь на природу, надевайте головной убор и плотно прилегающую одежду с длинными рукавами, брюки лучше заправить в носки на плотной резинке или в ботинки.

Выбирайте вещи светлых тонов, на таких легче заметить клеща.

Обрабатывайте экипировку специальными репеллентами от клещей. В лесу старайтесь ходить по тропинкам.

ПЕРВЫЕ ОБИТАТЕЛИ ПЛАНЕТЫ

В 2016 году палеонтологи из России и Франции обнаружили на отпечатке каменноугольного насекомого в Китае панцирного клеща. Возраст находки – 320 миллионов лет – подтвердил предположения ученых о том, что клещ – один из самых древних обитателей Земли.

Для получения медицинской помощи по ДМС при укусе клеща необходимо в течение **72** часов связаться с представителями «Ингосстраха» по телефону **8 (800) 200–39–11.** Звонки бесплатные, принимаются круглосуточно.

Каждые 1–2 часа пребывания в лесу проводите взаимные осмотры тела: прежде чем присосаться, клещ до нескольких часов может ползать в поисках подходящего места.

После похода обязательно осмотрите кожные покровы и одежду, расчешите волосы мелкой расческой.

Уверенности во время пребывания на природе добавит полис страхования на случай укуса клеща.

ФЕНОМЕН КЛЕЩА

Клещи обладают феноменальными способностями к выживанию. Они могут обитать в вакууме, не боятся высоких и низких температур, поразительно быстро мутируют, приспосабливаясь к новой среде. Большинство этих членистоногих являются разносчиками опасных заболеваний, при этом список распространяемых клещами вирусов постоянно пополняется.

КОГДА ОПТИМАЛЬНО НАЧАТЬ ОФОРМЛЕНИЕ ПОЛИСА?

Большое заблуждение полагать, что клещи опасны только в теплое время года. Исследования показывают, что врачи сталкиваются с укусами клеща уже в феврале. Эти паразиты остаются опасными до первых заморозков, хотя, конечно, пик приходится на теплое время года – с мая по октябрь. Наиболее эндемичны Дальний Восток, Урал, северо-западная часть европейской территории России. Полис лучше оформить заранее – до того, как клещ «откроет» сезон. Но можно это сделать и летом, так как он действует в течение года с момента начала периода страхования.

КАКОЙ НАБОР МЕДИЦИНСКИХ УСЛУГ МОЖНО ПОЛУЧИТЬ В РАМКАХ ПРОГРАММЫ СТРАХОВАНИЯ ОТ УКУСА КЛЕЩА?

По программе ДМС «Клещевой энцефалит» компания организует необходимый объем медицинской помощи, которая может потребоваться при укусе клеща. В частности, предусмотрена диагностика и лечение заболеваний, передающихся при укусе клеща. Полис покрывает консультации врачей, извлечение клеща и исследование его на вирусоносительство, обработку раны или места укуса, лабораторные и инструментальные исследования, введение иммуноглобулина и других лекарственных средств.

В случае экстренной госпитализации страховая компания берет на себя все расходы, связанные с лечением и реабилитацией в соответствии с условиями программы. При этом стоит отметить, что страховая компания сопровождает клиента до момента выписки из стационара, даже в случае окончания срока действия полиса. Основное условие – госпитализация должна произойти в течение срока действия договора страхования.

СКОЛЬКО СТОИТ ПОЛИС?

Стоимость программы добровольного медицинского страхования при укусе клеща зависит от региона продаж, при онлайн-покупке цена от 150 рублей для жителей Кировской области до 580 – при обслуживании на территории Красноярского края.

КАКИЕ ДОКУМЕНТЫ НУЖНЫ ДЛЯ ОФОРМЛЕНИЯ?

Оформить полис страхования можно онлайн на сайте «Ингосстраха» без предоставления оригиналов документов. При оформлении вам потребуется указать паспортные данные страхователя, ФИО и даты рождения застрахованных (как в паспорте или свидетельстве о рождении).

СИМПТОМЫ БОЛЕЗНИ

КЛЕЩЕВОЙ ЭНЦЕФАЛИТ

ИНКУБАЦИОННЫЙ ПЕРИОД:
7–14 дней

СИМПТОМЫ:
озноб, температура 38–40 °С, недомогание, резкая головная боль, тошнота и рвота, нарушение сна, слабость в конечностях, мышечные боли, онемение кожи лица и шеи, помрачение сознания.

БОРРЕЛИОЗ (БОЛЕЗНЬ ЛАЙМА)

ИНКУБАЦИОННЫЙ ПЕРИОД:
3–45 дней

СИМПТОМЫ:
лихорадка, покраснение кожи на месте укуса диаметром до 10 см. Через 2–3 недели пятно исчезает, а через 1–1,5 месяца развиваются признаки поражения нервной системы, сердца, суставов.

СТРАХОВАНИЕ ЖИЗНИ И ЗДОРОВЬЯ ОТ УКУСА КЛЕЩА

Застраховаться от укуса клеща можно не только по программе ДМС, но и в рамках страхования от несчастного случая. Как раз такую программу предлагает компания «Ингосстрах-Жизнь». Полис «Антиклещ» позволяет выбрать удобный вариант страховой защиты от последствий укуса клеща: либо выплата денежной компенсации, покрывающей затраты на дорогостоящие медикаменты и лечение, либо предоставление медицинской помощи, включающей лечение в стационаре в случае возникновения осложнений. По одному полису может быть застраховано до 5 человек. Можно застраховать не только себя, но и своих близких. Например, могут быть застрахованы супруги, состоящие в официальном браке, и их дети в возрасте до 17 лет (на дату страхования). Возраст застрахованного варьируется от 1 года до 75 лет. Срок действия программы – 3–6 месяцев. Программа покрывает целый комплекс рисков:

- смерть в результате инфекционного заболевания, вызванного укусом иксодового клеща;
- инвалидность 1-й, 2-й, 3-й группы в результате инфекционного заболевания, вызванного укусом иксодового клеща;
- непрерывное стационарное лечение застрахованного (при продолжительности лечения 7 дней и выше);
- укус/присасывание инфицированного клеща.

Полис действует 24 часа в сутки 7 дней в неделю во всех точках земного шара.

С 9 ЯНВАРЯ 2019 ГОДА В РОССИИ НАЧАЛАСЬ МАСШТАБНАЯ РЕФОРМА В СИСТЕМЕ ОСАГО. ОДНА ИЗ ГЛАВНЫХ ЕЕ ЦЕЛЕЙ – СДЕЛАТЬ СТРАХОВОЙ ТАРИФ БОЛЕЕ СПРАВЕДЛИВЫМ И ПРЕДЛОЖИТЬ КАЖДОМУ ВОДИТЕЛЮ ИНДИВИДУАЛЬНУЮ СТОИМОСТЬ ПОЛИСА, ЧТОБЫ ВЛАДЕЛЬЦАМ АВТОТРАНСПОРТА С БОЛЬШИМ СТАЖЕМ ВОЖДЕНИЯ И НИЗКИМ УРОВНЕМ АВАРИЙНОСТИ НЕ ПРИХОДИЛОСЬ ПЕРЕПЛАЧИВАТЬ ЗА ПОЛИС ОСАГО.

СПРАВЕДЛИВЫЙ ТАРИФ

СБОРЫ СТРАХОВОЙ ПРЕМИИ КОМПАНИИ «ИНГОССТРАХ» ПО ОСАГО ЗА 2018 ГОД –

23,1 МЛРД РУБ.

РАЗМЕР СРЕДНЕЙ ПРЕМИИ –

6582 РУБ.

СРЕДНЯЯ ВЫПЛАТА –

86 928 РУБ.

ОСАГО

ПО ОБЪЕМУ СОБРАННОЙ ПРЕМИИ «ИНГОССТРАХ» ЗАНИМАЕТ

10,2%

РЫНКА ОСАГО

Кроме того, вступившие в силу изменения направлены на устранение чрезмерного уровня убыточности ОСАГО для страховщиков и улучшение ситуации в 16 так называемых токсичных регионах, где уровень убыточности превышает 100%. Сейчас на этих территориях выдается около 25% всех полисов обязательной «автогражданки». Также среди целей реформы – борьба с мошенничеством и нежеланием части автолюбителей оформлять полис ОСАГО: сейчас таких, по разным оценкам, до 3 млн россиян. Нововведения помогут очистить рынок от недобросовестных участников – страховых компаний, которые не могут выполнить обязательства перед страхователями.

ТАРИФНЫЙ КОРИДОР РАСШИРЕН

Первый из двух этапов либерализации ОСАГО, начавшийся в январе этого года, включает несколько принципиальных нововведений. В том числе расширение тарифного коридора на 20% вверх и вниз от базовой ставки для легковых машин физических лиц – до уровня 2746–4942 руб. (прежние значения – 3432–4118 руб.).

Изменились границы базовых ставок тарифа ОСАГО и для других видов транспортных средств. Для мотоциклов и мотороллеров тарифы уменьшились на 10,9% – до 694–1047 руб. (вместо 867–1579 руб.). Для легковых автомобилей юридических лиц обеспечено снижение на 5,7%, и базовая ставка теперь составляет 2058–2911 руб. (ранее – 2573–3087 руб.). Новый тарифный коридор для такси – 4110–7399 руб. (против 5138–6166 руб.).

«Реформа запустила рыночный механизм развития бизнеса ОСАГО, так как расширила границы базового страхового тарифа и позволила менять его с любой частотой, тем самым усилив конкурентную борьбу между страховыми компаниями, – поясняет директор дирекции розничного бизнеса «Ингосстраха» Виталий Княгиничев. – В этой ситуации «Ингосстрах» исходит прежде всего из интересов автовладельцев, то есть стремится сохранить базовую ставку тарифа на существующем уровне и снизить тарифы в наиболее благоприятных регионах, анализируя уровень аварийности и убыточности. Так, с января по 19 марта текущего года мы понизили базовый тариф ОСАГО на 14 территориях. Максимальное снижение (-20%) в Саратове и Энгельсе, на 15% снижен тариф в Вологодской области, на 11% в Пермском крае, на 10% в Брянской и Пензенской областях, на 4–5% – в Республиках Башкортостан и Удмуртия и в других регионах. Повысили, но незначительно, в четырех регионах. Таким образом, преимущество мы отдаем именно снижению тарифов, а не повышению».

СТАРШЕ ВОДИТЕЛЬ – ДЕШЕВЛЕ ОСАГО

Еще одно изменение в рамках первого этапа либерализации ОСАГО – более гибкая система формирования коэффициента «возраст-стаж» (КВС). До 9 января цена страхового полиса рассчитывалась на основе 4 градаций этого коэффициента. Теперь же, так как Центробанк нацелен на создание максимально справедливого и персонифицированного тарифа, введено 58 значений, от которых зависит цена ОСАГО.

Для опытных водителей старше 35 лет со стажем вождения от 3 лет в рамках КВС предусмотрены понижающие коэффициенты 0,93–0,99. За счет этого самое большое снижение стоимости полиса в 7% – что соответствует коэффициенту 0,93 – устанавливается для водителей от 59 лет со стажем не менее 6 лет. Это обеспечивает льготные условия для автовладельцев пенсионного возраста.

Наибольший КВС – 1,87 – действует для неопытных молодых страхователей от 16 до 21 года со стажем управления автомобилем до 2 лет. При этом, как отмечает Виталий Княгиничев, молодых водителей среди россиян не так уж и много – менее 20%. Также с 1,8 до 1,87 увеличен коэффициент для полисов «Мультидрайв»

без ограничения количества водителей, допущенных к управлению транспортным средством.

Новый подход вполне оправдан, так как, по данным Российского союза автостраховщиков (РСА), уровень риска между начинающими и опытными водителями различается в 6,3 раза, а между молодыми и пожилыми – в 5,9 раза.

БОНУС-МАЛУС ТОЛЬКО РАЗ В ГОДУ

С 1 апреля этого года в системе ОСАГО вводится новый порядок применения коэффициента «бонус-малус» (КБМ) – это снижение стоимости полиса за безаварийную езду и надбавка за аварии. Каждому водителю в электронной системе АИС РСА ОСАГО будет назначен один КБМ, который будет пересчитываться только раз в год по результатам страховой истории. При этом если до 1 апреля у страхователя числилось несколько коэффициентов «бонус-малус» и он не попадал в аварии, ему будет присвоен наименьший из них. Юридическому лицу будет назначаться единый «бонус-малус» для всех машин в автопарке, что значительно упростит проведение конкурсов на заключение договоров ОСАГО.

«В последние годы от автовладельцев поступало много жалоб на неправильный расчет КБМ, особенно если водитель приобретал полисы в разных страховых компаниях или, например, менял права и забывал об этом сообщить – тогда система воспринимала его как нового человека. Нововведение позволит исключить случаи удвоения КБМ, а также снизит риск ошибок и злоупотреблений при его применении. При этом система закрепляет страховую историю за водителем и предполагает отказ от ее обнуления, то есть при перерыве в вождении все накопленные скидки будут сохраняться», – отмечает Виталий Княгиничев.

Благодаря изменениям в расчете коэффициентов «возраст-стаж» и «бонус-малус» даже в тех регионах, где из-за высокой убыточности ОСАГО базовый тариф на полис может быть повышен, аккуратные и опытные водители получают возможность оформить договор обязательного страхования автогражданской ответственности по выгодной стоимости, а у автовладельцев с аварийным стилем вождения появляется стимул менять подход к управлению машиной в лучшую сторону.

К ЧЕМУ ГОТОВИТЬСЯ АВТОВЛАДЕЛЬЦАМ

Проект либерализации системы обязательного автострахования рассчитан на

период до 2021 года. На втором этапе, который стартует 1 сентября текущего года, будет отменен коэффициент ОСАГО по мощности двигателя (КМ), а в 2020 году планируется отмена коэффициента территории (КТ). Кроме того, осенью 2019-го намечено расширение тарифного коридора до 30%, а осенью 2020-го – до 40%, за счет чего конкурентная борьба среди страховых компаний еще усилится и, как следствие, стоимость полиса станет более справедливой для автовладельцев.

Позитивным изменениям в ОСАГО будет способствовать и то, что, по информации РСА, в 2019 году начнется передача данных из Государственной автоматизированной информационной системы «ЭРА-ГЛОНАСС», куда они будут поступать с бортовых устройств, в АИС ОСАГО. Это поможет повысить надежность сведений об использовании транспортных средств, чтобы максимально точно оценивать стиль вождения страхователей и корректировать тариф, исходя из достоверной информации.

Полная либерализация рынка ОСАГО, по мнению экспертов Центробанка и Минфина России, достижима не раньше

2020 года, а к 2023–2025 годам возможно освобождение тарифа ОСАГО от государственного регулирования. Тогда компании будут конкурировать между собой, предлагая водителям доступные и выгодные тарифы. При этом, по расчетам Центробанка, средняя цена полиса ОСАГО после введения новых тарифов в 2019 году может вырасти не более чем на 1,5%, а рост сборов страховщиков, по оценкам РСА, составит около 5%.

ГЛАВНОЕ – НАДЕЖНОСТЬ

Как правильно выбрать страховщика для покупки ОСАГО? Отвечая на этот вопрос, Виталий Княгиничев подчеркивает, что не стоит ориентироваться исключительно на стоимость полиса в надежде сэкономить, особенно с учетом, что разница не так уж велика и в среднем составляет около 200–300 руб. Итак, на что же обратить внимание?

«Автовладельцу следует исходить из нескольких критериев и в первую очередь убедиться в надежности компании, ведь важно, чтобы в случае аварии она смогла предоставить необходимую компенсацию», – говорит эксперт и советует обратиться к данным Центробанка о субъектах рынка страховых услуг, которые находятся в открытом доступе на сайте www.cbr.ru в разделе «Субъекты страхового дела». Там можно посмотреть количество выплат и отказов в выплатах по каждому страховщику, количество жалоб страхователей и судебных дел.

Также полезно выяснить, насколько широка сеть филиалов у той или иной страховой компании – эта информация есть на официальных сайтах. И так как в приоритете не денежная выплата, а возмещение убытка по ОСАГО, то есть восстановительный ремонт на станции технического обслуживания, непременно стоит убедиться, что у выбранного страховщика в регионе, где вы живете, заключен договор со станцией ТО на обслуживание автомобилей вашей марки.

Важно помнить и о защите от мошенников, так как, согласно оценкам Всероссийского союза страховщиков, до 90% всех случаев мошенничества приходится именно на автострахование. Лучше всего приобретать полис ОСАГО в официальных офисах страховых компаний. При покупке у независимого агента необходимо убедиться, что он располагает действующей доверенностью, подтверждающей право заключать договоры по определенным видам страховых услуг. Желающим оформить полис обязательной «автогражданки» через Интернет для защиты от кибермошенничества лучше всего пользоваться сайтом РСА – https://www.autoins.ru, связанным с официальными интернет-ресурсами всех надежных российских страховщиков.

«Ингосстрах» включился в электронное ОСАГО одним из последних, что позволило хорошо подготовиться и учесть ошибки других российских страховщиков. В результате наша система для оформления полисов онлайн изначально лучше защищена, что позволило снизить масштабы мошеннических действий, – комментирует Виталий Княгиничев. – В денежном выражении ущерб от мошенничества в электронном страховании у нашей компании небольшой, так как пробелы в системе максимально быстро обнаруживаются и эффективно устраняются».

ЗИМА ПОЗАДИ – ВОТ-ВОТ ОТ СНЕГА НЕ ОСТАНЕТСЯ И СЛЕДА, СОЛНЦЕ БУДЕТ СВЕТИТЬ, А НЕ ПРЯТАТЬСЯ ОТ НАС ЗА СНЕГОВЫМИ ТУЧАМИ, ДЕРЕВЬЯ НАЧНУТ ОДЕВАТЬСЯ В ШУМНУЮ ЗЕЛЕНУЮ ЛИСТВУ... ОТЧЕГО ЖЕ НАС ВСЕ ЭТО НЕ РАДУЕТ? ОТЧЕГО СОВСЕМ НЕТ СИЛ ИДТИ ВСТРЕЧАТЬ ВЕСНУ, ДА И ВНЕШНИЙ ВИД ОТНЮДЬ НЕ ЦВЕТУЩИЙ? НЕ ИНАЧЕ, АВИТАМИНОЗ... С ПОМОЩЬЮ ВРАЧА-ДИЕТОЛОГА, ГАСТРОЭНТЕРОЛОГА КЛИНИКИ «БУДЬ ЗДОРОВ» (ПОДРАЗДЕЛЕНИЕ «СРЕТЕНКА») ТАТЬЯНЫ КРУПНОВОЙ, МЫ РАЗОБРАЛИСЬ, КАКИЕ ПОПУЛЯРНЫЕ МНЕНИЯ ОБ ЭТОМ НЕДУГЕ НЕ ЯВЛЯЮТСЯ ИСТИНОЙ.

ВИТАМИННЫЙ

1

МИФ: *Вялость, сонливость, невозможность сосредоточиться, бледность и сухость кожи, ломкость ногтей, плохие настроение и аппетит – признаки авитаминоза.*

НА САМОМ ДЕЛЕ: Все эти симптомы характерны для гиповитаминоза, то есть недостатка в организме некоторых витаминов. Авитаминоз же – не недостаток, а полное их отсутствие. Цинга, куриная слепота, рахит – все это авитаминозы, вызванные отсутствием витаминов C, A и D соответственно.

Подозревая у себя авитаминоз, мы ошибаемся в терминологии, но мыслим в верном направлении – недостаток необходимых, но не вырабатываемых самим нашим организмом витаминов вполне возможен после длительного зимнего периода, с его отсутствием солнца и свежих фруктов, ягод и овощей.

2

МИФ: *Овощи, фрукты и ягоды уберегут от гиповитаминоза – надо только есть их побольше при любом удобном случае.*

НА САМОМ ДЕЛЕ: Лучше всего, конечно, есть свежие, недавно сорванные плоды, но только где же их сейчас взять... Те, что выращены в теплицах, не столь полезны, а те, что привезены из-за границы, частично утратили свои свойства в процессе транспортировки. Представляете, каким должно быть их количество в рационе, чтобы «догнать» уровень необходимых витаминов до нужного?!

Придерживающихся стратегии «Летом едим свежие плоды килограммами, копим в организме пользу» тоже придется разочаровать – наесться впрок невозможно.

ЗАРЯД

3

МИФ: *Если ухитриться и обеспечить себя свежими фруктами, то дефицита витаминов можно избежать.*

НА САМОМ ДЕЛЕ: Есть одно важное исключение – витамин D. Он почти не содержится в пище, а вырабатывается в организме при прогулках в солнечную погоду. В наших широтах дефицит витамина D в той или иной мере испытывает почти каждый. А ведь он отвечает за иммунитет, настроение, крепость костей и зубов, эластичность мышц! Чтобы хоть как-то восполнить его нехватку, следует скорректировать свой рацион, добавив в него жирную рыбу, печень, яйца.

4

МИФ: *Для восполнения «витаминных пробелов» придуманы таблетки. Решение проблемы гиповитаминоза найдется в любой аптеке – покупай банку витаминов, ешь трижды в день и горя не знай!*

НА САМОМ ДЕЛЕ: Да, только из пищи необходимого количества витаминов нам не добыть, и принимать препараты все-таки придется. Но назначать их должен врач на основе результатов анализов, ведь гипервитаминоз, то есть переизбыток витаминов, тоже опасен.

Помимо того, что гипервитаминоз сопровождается столь же неприятными симптомами, что и гиповитаминоз, среди которых – головная боль, тошнота, шелушение и зуд кожи, слабость, расстройство пищеварения, – избыток разных витаминов ведет и к более серьезным нарушениям.

Например, к повышению холестерина в крови (вит. A), обезвоживанию (вит. группы B), повышению давления и нарушению обмена веществ (вит. C), отложению кальция во внутренних органах и сосудах (вит. D), хрупкости костей (вит. E).

ПРОШУ К СТОЛУ

КОРНЕПЛОДЫ. Картофель (богатый, между прочим, витамином C), свекла и морковка, лежащие в закромах с осени, теряют к весне некоторую часть своей пользы, но все же она в них есть. Чтобы максимально сохранить ее при приготовлении, варите овощи в кожуре, а лучше – запекайте. Морковь, впрочем, можно есть и сырую, только добавьте к ней жиры (сметану, масло) – так лучше усвоится содержащийся в ней бета-каротин.

СУХОФРУКТЫ. Курага, чернослив, изюм, инжир, финики, а также сушеные груши и яблоки – полезный перекус и отличный заменитель десертов. Но нарядный внешний вид сухофруктов может сигнализировать о том, что они подвергались обработке диоксидом серы, так что будьте внимательны при покупке.

ЦИТРУСЫ. Зимой у них был настоящий бенефис, но, увы, – неумеренное поедание апельсинов и мандаринов может спровоцировать аллергию. Соблюдайте разумную умеренность!

ЗАМОРОЗКА. В быстрозамороженных ягодах и овощах витамины сохранены с минимальными потерями. Ягоды достаточно разморозить, оставив их на несколько часов при комнатной температуре. Овощи можно приготовить на пару, а при варке опускайте их в кипящую (не в холодную) воду и накрывайте кастрюлю крышкой.

КВАШЕНАЯ КАПУСТА. Не путайте с соленой или маринованной! При квашении в капусте сохраняются все витамины, а еще она обогащается органическими кислотами.

ЗЕЛЕНЬ. Петрушку, укроп и кинзу можно выращивать на подоконнике круглый год. Кроме очевидной пользы от употребления в пищу свежей зелени, важен еще и эстетический момент – среди бело-серого пространства, окружающего нас большую часть года, яркое зеленое пятно будет очень радовать глаз. В погоне за восстановлением после долгой зимы не следует пренебрегать ничем!

ПРИЗ
ЗА ПРЕВЫШЕНИЕ СКОРОСТИ

ВИЗГ ШИН НА ПОВОРОТАХ, БЕШЕНЫЕ СКОРОСТИ, ПОЛИВАЮЩИЕ ДРУГ ДРУГА ШАМПАНСКИМ ПИЛОТЫ БОЛИДОВ – ЯРКОЕ ШОУ ПОД НАЗВАНИЕМ «ФОРМУЛА-1» СТАРТОВАЛО 17 МАРТА В АВСТРАЛИЙСКОМ МЕЛЬБУРНЕ. НЫНЕШНИЙ СЕЗОН ОБЕЩАЕТ БЫТЬ БОГАТЫМ НА СОБЫТИЯ.

ПРОДОЛЖИТЕЛЬНОСТЬ

В гонках 2019 года запланирован 21 этап, они будут следовать друг за другом почти с той же очередностью, что и в 2018-м. Но этот сезон стартует на неделю раньше, а финиширует на неделю позже – 1 декабря в Абу-Даби. Наряду с сезоном 2015 года нынешнее первенство станет самым продолжительным в XXI веке – 259 дней. В прошлом веке рекордным оказался сезон 1980 года, растянувшийся на 266 дней.

ЮБИЛЕИ

Гонки «Формула-1» проводятся с 1950 года. В этом году пройдет юбилейный, 70-й сезон. 1000-й Гран-при состоится 14 апреля в Китае, для проведения праздничных мероприятий устраивается дополнительная неделя перерыва. Подготовка к юбилею держится в строжайшем секрете. Но зная любовь жителей Поднебесной к празднованию круглых дат, стоит ожидать чего-то грандиозного.

ТРАССЫ

Из 21 трассы, на которых пилоты «Формулы-1» будут бороться за очки, четыре пройдут по городским улицам. Маршруты протяженностью 305–307 км традиционно проложат в Баку, Монако и Сингапуре. Эти этапы дают возможность понаблюдать за гонкой в условиях города и насладиться скоростью, с которой будут нестись машины по узким опустевшим улицам. Трассой, которую нельзя отнести ни к традиционной автодромной, ни к городской, можно считать сочинскую. Она расположена на территории Олимпийского парка и проходит неподалеку от спортивных объектов.

HUBLOT
SINGHA
KASPERSKY
Santander
infor

Abdul Razak Latif / Shutterstock.com, FOTOimage Montreal / Shutterstock.com, Mikhail Starodubov / Shutterstock.com

СКОРОСТЬ

Самой быстрой трассой «Формулы-1» считается автодром в итальянском городе Монца. Кстати, большинство скоростных рекордов было установлено именно здесь. Но абсолютный рекорд был поставлен на трассе «Формулы-1» в Мехико. В 2016 году гонщик Mercedes Валттери Боттас разогнался до 372 км/ч! Возможно, в нынешнем сезоне сенсационные результаты будут продемонстрированы на очень быстрой трассе в Баку. Тот же Боттас на тестовых заездах в азербайджанской столице в 2016 году показал 378 км/ч на спидометре – правда, по неофициальным внутрикомандным измерениям. Бакинской трассе принадлежит и другой рекорд, на этот раз официальный. Во время гонки в сезоне-2017 было зафиксировано 137 обгонов – это в 3,5 раза больше, чем в среднем за этап.

СОСТАВ КОМАНД

В этом сезоне команды продолжили меняться пилотами. Состав изменен на 60% по сравнению с прошлым годом. Лишь 8 пилотов остались в своих прежних командах: Льюис Хэмилтон (Mercedes), Валттери Боттас (Mercedes), Себастьян Феттель (Ferrari), Макс Ферстаппен (Red Bull), Нико Хюлькенберг (Renault), Серхио Перес (Racing Point), Кевин Магнуссен (Haas) и Ромен Грожан (Haas). Полностью сменили свой состав McLaren, Sauber, Toro Rosso и Williams, наполовину – Ferrari, Red Bull, Renault, Racing Point. Напомним, в 2018 году победителем «Формулы-1» стала команда Mercedes. И в нынешнем сезоне она не экспериментирует с составом, делая ставку на чемпионов. Увидим, оправдается ли этот расчет.

ФОРМУЛА ПО-РУССКИ

В числе пилотов нынешнего сезона будет и единственный россиянин, который возвращается в гонку после годового перерыва – Даниил Квят. Он будет выступать в команде Toro Rosso, в которой провел четыре сезона «Формулы-1», набрав в общей сложности 133 очка (они даются за финиширование в десятке сильнейших). Самое удачное его выступление в Королевских гонках состоялось в 2015 году. Тогда Даниил заработал 95 очков и занял 7-е место в общем зачете.

КАЛЕНДАРЬ «ФОРМУЛЫ-1» НА 2019 ГОД

Дата	Гран-при	Город проведения
17.03	Австралия	Мельбурн
31.03	Бахрейн	Сахир
14.04	Китай	Шанхай
28.04	Азербайджан	Баку
12.05	Испания	Барселона
26.05	Монако	Монако
09.06	Канада	Монреаль
23.06	Франция	Ле-Кастелле
30.06	Австрия	Шпильберг
14.07	Великобритания	Сильверстоун
28.07	Германия	Хоккенхайм
04.08	Венгрия	Будапешт
01.09	Бельгия	Спа
08.09	Италия	Монца
22.09	Сингапур	Сингапур
29.09	Россия	Сочи
13.10	Япония	Судзука
27.10	Мексика	Мехико
03.11	США	Остин
17.11	Бразилия	Сан-Паулу
01.12	Абу-Даби	Яс-Марина

ТЕХНИЧЕСКИЕ НЮАНСЫ

Практически каждый год в гонке меняется регламент по аэродинамике. Нововведения нужны для того, чтобы преследователи могли вплотную приближаться к впереди идущей машине. Традиционно этому мешают воздушные потоки, но эффективный способ свести их воздействие к минимуму до сих пор не найден.

В сезоне-2019 появляются новые технические требования к антикрылу и боковым дефлекторам (не будем утомлять вас перечнем всех нюансов), вводится запрет на использование аэродинамических элементов воздухозаборников тормозов. Вряд ли это позволит какой-то из команд совершить прорыв и неожиданно вырваться в лидеры. Но есть шанс, что произойдут небольшие изменения в средней части турнирной таблицы.

ИГРЫ С РАЗУМОМ

ХОТИТЕ ДАТЬ РЕБЕНКУ ПОЛЕЗНЫЕ НАВЫКИ, НЕ ПРИВИВ ЕМУ ПРИ ЭТОМ ОТВРАЩЕНИЯ К УЧЕБЕ? ПОКУПАЙТЕ ЕМУ ПРАВИЛЬНЫЕ ИГРУШКИ!

ЧУДЕСНЫЙ МЕДВЕДЬ

Примерно в годовалом возрасте ребенок начинает интересоваться куклами, машинками, мягкими игрушками, изображающими зверей. Учиться строить взаимоотношения с другими людьми и приобретать умение общаться дети начинают в компании своих любимых Маш и медведей. Фантазия ребенка способна буквально очеловечить игрушку, которая порой становится ему настоящим другом на все детские годы – Кристофер Робин не даст соврать. Что уж говорить про персонажа, который отлично справится не только с ролью товарища, но и воспитателя?

Умного Мишку придумали российские разработчики. Он расскажет ребенку сказку на ночь, прочтет стишок, который задали выучить в детском саду, загадает загадки (отгадки он тоже знает), научит алфавиту и счету, поможет освоить бытовые премудрости вроде чистки зубов и уборки игрушек, сделать утреннюю гимнастику, полюбить наблюдения за природой.

Все эти знания медведь получает из облачной платформы – контент прошел тщательный отбор и постоянно пополняется. Родители могут управлять игрушкой через мобильное приложение, разработанное для iOS и Android, а ребенок взаимодействует с игрушкой с помощью кнопок в его лапках.

БИЗИБОРД

Эта «занимательная доска» (от англ. busy board) пригодится, когда ребенок – в возрасте около полутора лет – больше, чем игрушками, заинтересуется обычными бытовыми вещами. «О, программистом будет!», – мечтают родственники, глядя, с каким упоением малыш тыкает в кнопочки компьютерной клавиатуры. Но не каждый хозяин клавиатуры готов отдать ее в полное распоряжение будущему «программисту», а в некоторых случаях интересные ребенку, но не предназначенные для игры предметы могут быть просто небезопасны.

Бизиборд позволит ребенку в безопасных условиях научиться пользоваться размещенными на его поверхности застежками, шнурками, крючками, замочками, щеколдами, задвижками, выключателями, ключами, вентилями и т. д. Взаимодействие со всеми этими деталями к тому же способствует развитию мелкой моторики.

РАЗВИВАЕМ МЕЛКУЮ МОТОРИКУ

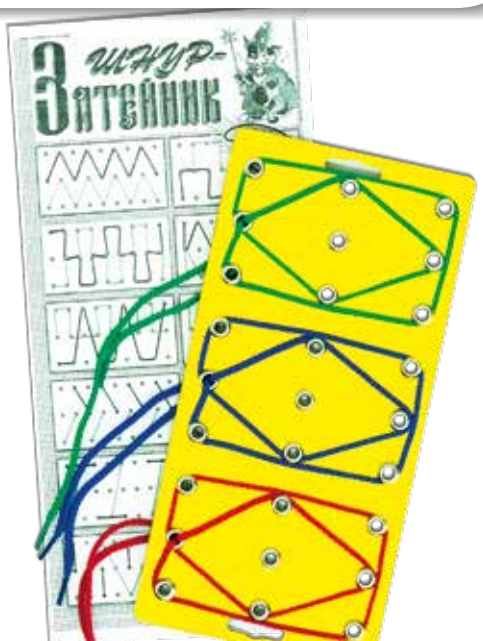

«ШНУР-ЗАТЕЙНИК»

Впрочем, игра с одним только элементом бизиборда тоже может быть занимательной. Казалось бы, простой шнурок, а чего только с ним не придумано в игре «Шнур-затейник» – и узоры им можно «вышивать», и дорожки, и цифры, развивая при этом гибкость пальцев, внимание, восприятие. Ребенок (от 3 лет) под диктовку взрослого выполняет «графический диктант», просовывая шнурок в дырочки – влево, вправо, наискосок...

В комплект входит оргалитовая дощечка размером 24 на 12 см и три цветных шнурка.

УЧИМСЯ СЧИТАТЬ

«МАТЕМАТИЧЕСКАЯ ПИЦЦА»

Пицца – не только питательное, но и обучающее блюдо! Предложите ребенку (с 3 лет) поиграть в повара – привлеките его к приготовлению «пиццы», а заодно познакомьте с основами счета. Все дети любят пиццу, а с этой игрушкой полюбят и математику. В комплект входит тканевая «пицца», разделенная, как положено, на шесть сегментов; 58 ингредиентов (помидоры, брокколи, грибы, колбаса и т. д.) на липучках; сборник из 100 задач-«рецептов» разного уровня сложности, помогающих освоить счет и доли, с методическими рекомендациями для родителей.

«ПРОВЕРЯЙ-КА. УМНОЖЕНИЕ И ДЕЛЕНИЕ»

Пособие устроено так, что ребенок (с 5 лет) может сам убедиться в правильности решения задания. На карточке нарисовано условие и четыре варианта ответа; под каждым из вариантов – отверстие, куда надо вставить карандаш. Если выбрано верное решение, то с помощью карандаша карточка легко вынется из футляра и откроет следующую задачку. Всего в пособии 48 карточек (96 заданий).

ОСВАИВАЕМ ЛОГИКУ

«ЛОГИЧЕСКИЙ КРУГ»

Логику можно изучать и в трехмерном формате, попутно узнавая, как называются основные геометрические фигуры. Цель игры – нанизать фигурки на деревянные штырьки, закрепленные на круге. Какие-то фигурки навинчиваются, какие-то можно разместить на том или ином штырьке только если отверстия в них совпадут с выступами на нем – словом, не так все просто. Но логика есть, а значит, надо ее обнаружить! Для детей от 2 лет.

УЗНАЕМ ОКРУЖАЮЩИЙ МИР

«ДИКИЕ ЖИВОТНЫЕ МИРА»

Игра, состоящая из почти 300 карточек с интересными фактами и изображениями обитателей разных уголков Земли, превратит вашего младшеклассника в Николая Дроздова, Ивана Затевахина и Тимофея Баженова в одном лице. Играть можно как вдвоем, так и большой (до 8 человек) компанией.

ОБУЧАЮЩИЕ ПАЗЛЫ «ЧТО ИЗ ЧЕГО?»

Тренируют не только логику, но и дают возможность рассказать ребенку (от 4 лет) о мире окружающих его предметов, наглядно объяснить, откуда берутся вазы или варенье. 6 наборов, каждый из пяти пазлов, на обороте – картинки для проверки: если картинка сложилась, то последовательность подобрана правильно.

«ПУТЕШЕСТВИЕ ПО РОССИИ»

Игра-бродилка даст наглядное представление о городах и весях нашей страны, школьные уроки географии будут впоследствии восприниматься проще, а географическая карта уже не покажется такой пугающе огромной и непонятной.

В ПОИСКАХ ГАРМОНИИ

В СУМАТОХЕ БУДНЕЙ ХОЧЕТСЯ ВЕРНУТЬСЯ С РАБОТЫ В ДОМ, ГДЕ НЕ ТОЛЬКО УЮТНО И КРАСИВО, НО СПОКОЙНО И УМИРОТВОРЯЮЩЕ. СУЩЕСТВУЕТ МАССА СПОСОБОВ, КАК ДОБИТЬСЯ ГАРМОНИИ В ИНТЕРЬЕРЕ. НЕКОТОРЫЕ ТЕХНИКИ ОВЕЯНЫ ЛЕГКИМ НАЛЕТОМ МИСТИЦИЗМА И ТАЙНЫ.

風水

Система фэншуй в том виде, в котором она предстает сегодня, возникла как производное от учений китайских философов династии Сун (960–1270 гг.), рассматривающих природу как единый живой организм. Этот организм имеет, по их мнению, четыре раздела:
- общий порядок (Ли);
- числовые пропорции Земли и Вселенной (Шу);
- жизненное дыхание (Ци);
- формы проявления природы (Ин).

ВЕТЕР И ВОДА

Считается, что один из способов жить в гармонии с природой – это фэншуй. Название переводится как «ветер и вода». Теоретически это поиск гармонии в себе и окружающем мире. На практике – рекомендации, которым следуют при строительстве, ремонте и перепланировке жилья. Главная задача – активировать потоки жизненной силы Ци и защитить помещение от негативной Ша.

Нет достоверных сведений о том, когда появились легенды о китайских императорах, во дворцах которых неведомые мастера с эйнштейновской виртуозностью высчитывали, как привлечь здоровье, достаток, богатство и счастье. Но легенды – наглядное свидетельство того, что именно мастерам фэншуй приписывали способность менять жизнь: помогать достичь успехов во всех начинаниях, долголетия и благоденствия. На заре своей истории фэншуй был связан со сложными математическими расчетами, только в середине XIX века система приобрела более упрощенный вид.

ВОСЬМИУГОЛЬНИК БЛАГОДЕНСТВИЯ

Древнекитайская техника фэншуй утверждает, что правильное обустройство дома способно влиять на нашу жизнь, привлекая в нее только положительные события.

Для того чтобы определить местонахождение зон, на план помещения перед его оформлением накладывается специальный восьмиугольник. В каждой зоне ставится соответствующий тематике предмет, напоминающий о предназначении того или иного сектора. Они могут быть небольшими, главное — соблюдать законы их распределения по фэншуй. Чтобы все зоны в квартире работали, надо добиться хорошего освещения в любое время суток. Днем препочтительно естественное освещение, а вечером – неяркий свет от ламп, бра и светильников. Обилие растений благотворно влияет на ауру помещения. Многие зоны квартиры по фэншуй предполагают наличие комнатных цветов в горшках.

По мнению практикующих фэншуй, каждый предмет интерьера должен быть на своем месте – это гармонизирует про-

ВОСЬМИУГОЛЬНИК БЛАГОДЕНСТВИЯ

ИЗБАВЛЕНИЕ ОТ ХЛАМА – это поможет освободить путь для новой энергии, которая принесет удачу и достаток. Дополнит это правило поддержание чистоты в доме.

ЗЕРКАЛО – непременный атрибут фэншуй. Оно защищает от негативной энергии, особенно если повесить его напротив входной двери. Зеркало должно быть гладким.

ИНТЕРЬЕР лучше сделать минималистичным, не загромождая комнаты громоздкой массивной мебелью. Обстановка не должна препятствовать движению энергии.

СПАЛЬНЮ лучше обустроить в самой дальней тихой комнате, идеально – в восточной части квартиры, подальше от кухни. Тогда отдых будет гармоничным.

ДЕЛИМ ДОМ НА ЗОНЫ

север
ЗОНА КАРЬЕРНОГО РОСТА И ЛИЧНЫХ ДОСТИЖЕНИЙ

северо-запад
ПУТЕШЕСТВИЯ

северо-восток
МУДРОСТЬ И ЗНАНИЯ

запад
ЦАРСТВО ДЕТЕЙ И ТВОРЧЕСТВА

восток
ЗОНА СЕМЬИ И ЗДОРОВЬЯ

юго-запад
ТЕСНАЯ СВЯЗЬ С БРАКОМ И ЛЮБОВЬЮ

юго-восток
СВЯЗАН С БОГАТСТВОМ

юг
ОЛИЦЕТВОРЯЕТ САМОРЕАЛИЗАЦИЮ И СЛАВУ

Принципы фэншуй лежат в основе китайской медицины, диетологии, Ци-гун, Тайцзи-цуань и традиционного китайского календаря.

странство и в результате меняет жизнь к лучшему. Основным правилом оформления жилья в рамках восточных практик остается желание человека возвращаться домой. Если всем домочадцам уютно и комфортно в квартире, значит, все сделано правильно и энергия Ци начала свою работу.

ДЕТСКАЯ не должна примыкать к родительской спальне. Эту комнату лучше располагать в западной части квартиры. Тогда ваш ребенок будет хорошо спать.

ГОСТИНАЯ – самая большая комната в доме, пространство можно расширить при помощи зеркал. Помещение должно иметь квадратную или прямоугольную форму.

ОСВЕЩЕНИЕ должно быть хорошим в любое время суток. Днем – естественное, вечером предпочтителен неяркий свет ламп и бра. Тогда все зоны будут работать.

ЗЕЛЕНЫЕ РАСТЕНИЯ не только создадут уют, но и будут благотворно влиять на ауру помещения. Наличие цветов предполагают многие зоны квартиры по фэншуй.

НАВСТРЕЧУ ВЕСНЕ!

ПОСЛЕ ЧЕРНО-БЕЛОЙ ЗИМЫ ХОЧЕТСЯ ПРАЗДНИКА, СОЛНЦА, КРАСОК. ЕСЛИ ВЫ НЕ ХОТИТЕ ЖДАТЬ ПРОБУЖДЕНИЯ ПРИРОДЫ ДО МАЯ, ОТПРАВЛЯЙТЕСЬ В ВЕСЕННЕЕ ПУТЕШЕСТВИЕ, И УЖЕ В МАРТЕ ВАС ЗАКРУЖИТ ВАЛЬС ЦВЕТОВ.

БУДАПЕШТ

Этот великолепный город на берегу Дуная уже в середине марта радует весенними красками. В окрестностях Будапешта в ботаническом саду Арборетум можно полюбоваться белоснежными лужайками цветущих подснежников и прогуляться по покрытым нежной зеленой дымкой склонам горы Геллерт.

В апреле уже весь город окутан нежной дымкой цветущих деревьев, именно в этом месяце ежегодно в Будапеште проходит Фестиваль цветения сакуры, распускаются вишни, яблони, магнолии, улицы буквально усыпаны белыми и розовыми лепестками.

Главный городской парк Будапешта носит название Варошлигет и простирается за площадью Героев. Там и озеро, и масса исторических достопримечательностей, а также зоопарк и купальни Сечени. Кроме того, полюбоваться на пробуждение природы можно на острове Маргит, настоящем оазисе неподалеку от центра Будапешта.

ТОКИО

Иногда полезно все видеть в розовом цвете. Особенно, когда речь идет о цветении сакуры. Идеальное место, чтобы насладиться этим чудом, – столица Японии Токио. В начале апреля в этом городе можно принять участие в традиционном празднике ханами, когда жители и гости Токио собираются вместе, чтобы полюбоваться распускающимися цветами.

Существует 16 разновидностей сакуры, и 9 из них произрастают в Японии. Особенный восторг вызывает белая сакура с огромными цветами – такого не увидишь больше нигде в мире.

Цветущая сакура ассоциируется у японцев с переменчивостью жизни, может, потому, что цветы радуют глаз чуть меньше двух недель. Так что торопитесь, если не хотите пропустить этот краткий миг.

САССЕНХАЙМ

Любителям тюльпанов, несомненно, стоит побывать и в Королевском парке цветов в Нидерландах – Кекенхоф. В 2019 году Кекенхоф будет открыт с 21 марта по 19 мая. Тема парка – «Сила цветов». При желании здесь можно заказать вертолетный тур и полетать над полями тюльпанов. Главное событие предстоящей весны в Голландии состоится 13–14 апреля. В эти дни в городе Сассенхайм пройдет парад цветов. Подготовка к празднику начнется уже 10 апреля, флористы будут создавать свои цветочные композиции на глазах у публики, так что можно понаблюдать за этим удивительным процессом.

ВЕРОНА, ПАДУЯ, ТУРИН

Италия весной – рай для любителей тюльпанов. С 6 по 30 марта в Вероне, в саду Сигурта на 60 га можно полюбоваться миллионом цветущих тюльпанов. Всего два дня в году – 14 и 15 марта – парк, примыкающий к вилле дель Додже Пизани (к югу от Падуи), в честь праздника «Луковицы Эвелины Пизани» украшается 6000 голландских тюльпанов разных видов.

В 30 км от Турина располагается окруженный английским парком Кастелло Пралормо, построенный в XVI веке. Каждую весну здесь цветут более 75 000 тюльпанов и нарциссов, в их честь с 2 апреля по 1 мая устраивается праздник «Мессер Тюльпан». Иногда в качестве подарка всем участникам садоводы устраивают презентации редких сортов – например, черного тюльпана.

Simona Sirio / Shutterstock.com

Zuma / TASS

ПАРИЖ

Тем, кто планирует отпуск на майские праздники, советуем начать путешествие с Франции. 1 мая здесь празднуют не только День солидарности трудящихся, но и День ландыша. Традиция появилась в 1561 году. Правивший в то время Карл IX 1 мая решил по поводу прихода весны одарить всех придворных дам букетиками модного тогда среди знати ландыша. В начале XX века в треугольной форме ландыша стали усматривать 3 основных принципа охраны труда (работа, досуг и сон – все по 8 часов).

Сегодня День ландыша – это прежде всего возможность познакомиться, пообщаться с понравившимися людьми, отдать дань красивой традиции. Так что вместо демонстрации 1 мая можно отправиться на праздничное шествие в кортеже Королевы Ландышей в Компьене.

ФЛОРЕНЦИЯ

Название этого итальянского города переводится как «цветущий». По одной из легенд, когда-то окрестности Флоренции утопали в цветах. Считается, что лилия на гербе Флоренции – это стилизованный цветок ириса. Возможно, именно поэтому весной ирисы – одна из главных достопримечательностей старинного города. Ежегодно с 25 апреля по 20 мая в расположенном рядом с пьяццале Микеланджело саду Ирисов можно увидеть все разновидности этого цветка.

Сад Ирисов появился в 1954 году. Посетить этот великолепный ботанический сад возможно исключительно в течение одного месяца, пока десятки сортов ириса со всего мира радуют глаз посетителей своим цветением. Всего в саду Ирисов насчитывается около 15 000 экземпляров этого цветка, некоторые из них уникальны, единственные в своем роде.

АЛЕКСЕЙ КОРТНЕВ: «МНЕ НРАВИТСЯ ЖИТЬ ПО ПЛАНУ»

ТОЛЬКО ОТГРЕМЕЛ 35-ЛЕТНИЙ ЮБИЛЕЙ ГРУППЫ «НЕСЧАСТНЫЙ СЛУЧАЙ», А КОМАНДА УЖЕ ГОТОВИТСЯ ВНОВЬ УДИВИТЬ ПУБЛИКУ. 20–21 МАРТА В ДК ИМЕНИ ЗУЕВА СОСТОЯЛАСЬ ПРЕМЬЕРА СПЕКТАКЛЯ «В ГОРОДЕ ЛЖЕДМИТРОВЕ», ГДЕ ГЛАВНУЮ РОЛЬ ИСПОЛНИЛ АЛЕКСЕЙ КОРТНЕВ. В ФАНТАСМАГОРИЧЕСКОЙ ПЬЕСЕ ЗВУЧАТ ПЕСНИ «НЕСЧАСТНОГО СЛУЧАЯ», ИЗ КОТОРЫХ СЛОЖИТСЯ НОВЫЙ АЛЬБОМ. ОСЕНЬЮ ОН ВЫЙДЕТ В СВЕТ, И ГРУППА ОТПРАВИТСЯ В ТУРНЕ С «ЛЕГКОЙ ВЕРСИЕЙ» СПЕКТАКЛЯ. В РАЗГАР РЕПЕТИЦИЙ МЫ ВСТРЕТИЛИСЬ С АЛЕКСЕЕМ КОРТНЕВЫМ.

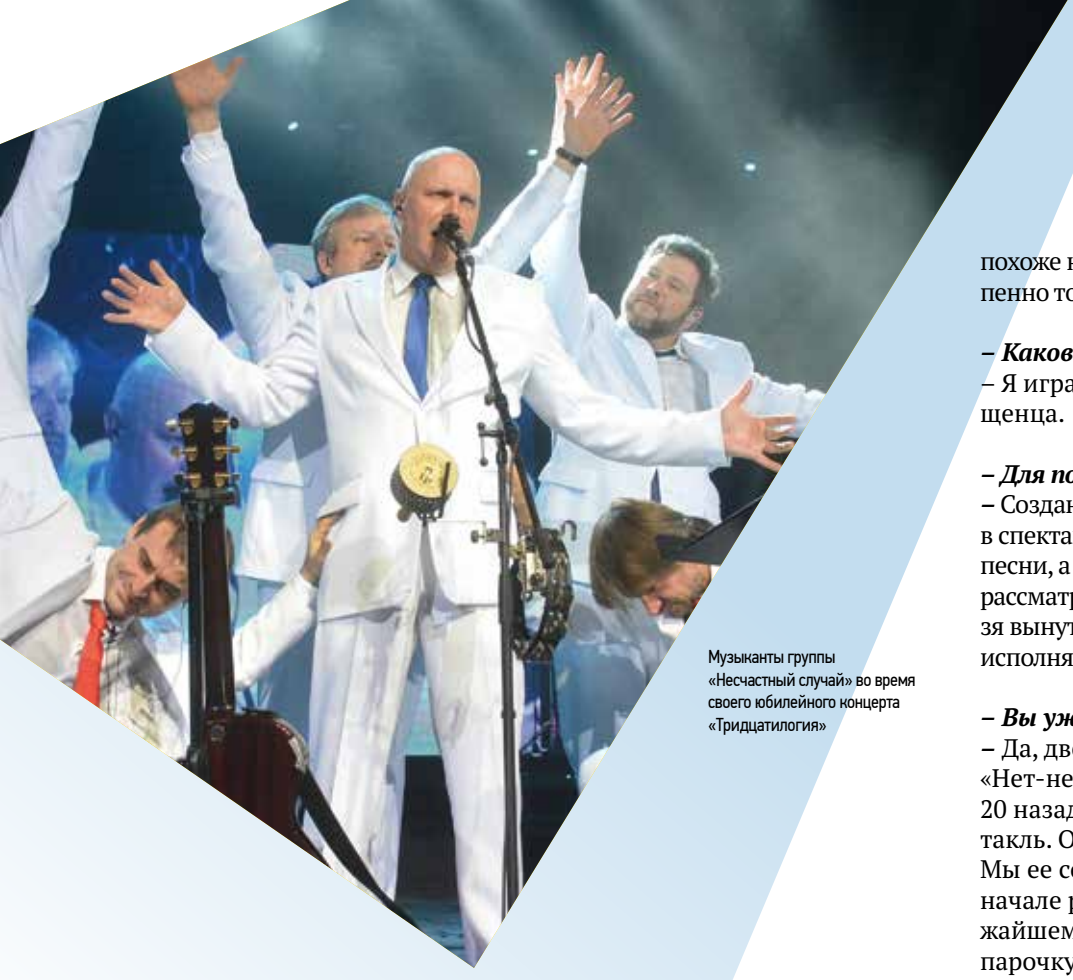

Музыканты группы «Несчастный случай» во время своего юбилейного концерта «Тридцатилогия»

Алексей Куденко/РИА новости, Константин Мошков

ГЕРМЕТИЧНЫЙ ГОРОД

– Мы находимся в ДК имени Зуева, где полным ходом идут репетиции спектакля «В городе Лжедмитрове». Алексей, вы автор идеи постановки. Как она родилась и давно ли?

– Родилась она года три назад. Как это часто бывает, совершенно случайно. Я ехал в машине. Один. Работало какое-то радио. И там развеселые ведущие предложили сыграть в города – но вымышленные. Первая буква, которая прозвучала, это «Л». И я сказал сам себе – Лжедмитров. Это название запало в голову. Сначала я решил из него сделать песенку, потом показалось, что это может быть нечто большее. Постепенно идея стала превращаться в сценарий пьесы, который мы все еще переписываем. Сегодня были великие дискуссии по поводу финала. Коллективный разум побеждает – мы на стадии выпуска. До премьеры остается совсем чуть-чуть.

– О чем постановка?

– Это архетипическая история человека, который попадает в некий город, наполненный странностями. Это его родной город, где он не был 25 лет. Герой получает приглашение мэрии выступить на праздновании Дня города и вдруг обнаруживает, что ничего не помнит о малой родине. Он возвращается и постепенно начинает вспоминать, параллельно попадая в разные приключения. Выясняется, что город очень непростой. Неслучайно он про него забыл, потому что из него никому не удается вырваться. Это абсолютно герметичный город. А дальше начинается всяческая социальная и политическая сатира…

– Анонс вызывает ассоциации со Стругацкими: закрытый наукоград, где происходят аномалии… Известный роман «Град обреченный» навеян одноименной картиной Николая Рериха. С каким полотном у вас ассоциируется спектакль «В городе Лжедмитрове»?

– Интересно… (*задумчиво*). Я почему-то представляю себе «Апофеоз войны» Верещагина, хотя у нас нет никакой груды черепов. Лжедмитров – такой разлагающийся город. Атмосфера там сходна с одной из глав «Града обреченного» – той, где главный герой работает дворником, и вдруг происходит забастовка из-за завалов мусора. Это очень похоже на нашу историю. Лжедмитров постепенно тонет в собственных миазмах.

– Какова ваша роль в пьесе?

– Я играю Антона – того самого возвращенца.

– Для постановки создано 10 песен…

– Создано даже больше, но в итоге вошло в спектакль только десять. Что-то из них песни, а что-то – номера, которые не могут рассматриваться отдельно от пьесы, их нельзя вынуть из сюжета. Но некоторые можно исполнять и независимо от спектакля.

– Вы уже исполняли что-то на публике?

– Да, две песни. Одну старенькую песню – «Нет-нет», которую мы сочинили лет 20 назад. Она идеально вошла в этот спектакль. Одну новенькую играли – «Халяву». Мы ее сочинили пару лет назад, в самом начале работы над постановкой. На ближайшем концерте будем играть еще парочку. Все песни, которые могут исполняться отдельно от спектакля, будем сейчас гонять, чтобы набивать руку.

– По итогам выйдет новый альбом? И он будет называться…

– «В городе Лжедмитрове».

– Когда его ждать?

– Осенью. Сейчас выйдет премьера, будем ее играть. А осенью, когда начнется новый сезон, в поддержку выпустим альбом.

ЛЕГКАЯ ВЕРСИЯ

– Планируете гастроли в новом сезоне?

– Планируем. И чтобы они были наиболее разнообразны и легки в организации, мы будем делать гастрольную версию спектакля – без декораций и такого количества костюмов, которое есть на сцене ДК Зуева. Очень не хочется, чтобы получилось как с нашей совместной работой с «Квартетом И» – «День выборов». Тот спектакль мы свозили только в Санкт-Петербург и Киев по одному разу, и все. Он был настолько громоздок, что при переезде становился совершенно нерентабельным. В результате «День выборов» игрался только «на стационаре». Мы хотим сделать легкую версию, которую можно играть как стендап. С микрофонами и минимальным переодеванием: шляпы, очки, усы, бороды – все, что можно надеть на себя, не снимая гитары.

– Недавно группа отметила 35-летний юбилей. Было много концертов, работы. А как вы отмечали событие внутри коллектива?

– Особо никак не отмечали. Просто все друг друга поздравили в мессенджере: «Ура! Ура!» На ближайшей встрече выпили бутылку виски на всех. Мы готовились именно к большому публичному празднику – к череде концертов, посвященных 35-летию, которые мы играли вместе с Валдисом Пельшем, чему я очень рад. И кстати, еще запланированы гастроли после майских праздников в Поволжье, Нижнем Новгороде и Самаре. Так что домашних посиделок не было.

ДРУЗЬЯ И ЕДИНОМЫШЛЕННИКИ

–Вы начинали группу вместе с Валдисом Пельшем, но потом он ушел, чтобы заниматься телепроектами. Был ли в вашей жизни такой соблазн, ради которого вы думали оставить группу?

– Нет, никогда. Для меня написание песен и их исполнение – основное занятие. Даже когда у меня были предложения по съемкам в кино или об участии в больших театральных проектах, если это нельзя было совместить с «Несчастным случаем», то я отказывался. Иногда к большому сожалению. Я не могу себе позволить бросить группу, потому что это дело всей жизни. И еще у нас давно очень семейные отношения внутри коллектива. Если я прекращу эту работу, то просто оскорблю людей, которых я очень уважаю и люблю.

– Когда говорят «Несчастный случай», подразумевают Алексей Кортнев. На самом деле это большой коллектив из 11 человек. Расскажите о них.

– Это в основном очень близкие друзья и единомышленники. С большинством музыкантов мы работаем уже больше 30 лет. Сережа Чекрыжов, наш клавишник, и Паша Мордюков, саксофонист, вместе со мной и Валдисом создавали эту группу в начале 80-х годов. Скажем так, в 1985-м мы уже играли вчетвером. Потом к нам прибавились гитарист Митя Чувелев и басист Роман Мамаев, это было 25 лет назад. Я только свою маму знаю дольше, чем их. «Несчастный случай» всегда исповедовал концепцию любительской группы – мы в первую очередь любим то, чем занимаемся, и друг друга, а все остальное нарабатываем в процессе. Наши технические службы – тоже замечательные. Мы неразлучны больше 10 лет. Я имею в виду нашего звукорежиссера, техников сцены, директора и т. д. Это действительно очень сплоченный коллектив, извините за банальность.

В КРУГЕ «А»

– Ваша супруга Амина Зарипова – спортсменка, чемпионка. А вы спортивный человек? Делаете зарядку по утрам? Может быть, она вас заставляет по тренерской привычке?

– Нет. Скорее я ее заставляю, чем она меня. Амина и так уже наигралась в спорт. Она каждый день проводит на тренировке по несколько часов, поэтому зарядку не очень любит. Я занимаюсь, может, не каждый день, но три-четыре раза в неделю точно.

– Вы отец пятерых детей. Дайте совет молодым отцам с высоты вашего опыта.

– Молодым отцам – не бояться. Главное – ввязаться в бой, а там посмотрим, как говорил Наполеон. Люди боятся рождения первого ребенка, но когда это случается, все начинает получаться само собой.

– Расскажите о своей семье. Ваши дети уже достаточно сознательные люди со своими интересами и увлечениями.

– Самая младшая – Ася, полное имя Аксинья Алексеевна. Ей 7 лет, она учится в школе. Занимается в театральной школе с видимым удовольствием. Афанасий – 12 лет, тоже учится в школе, занимается театром без всякого удовольствия. Сейчас его забросит и пойдет заниматься спортом, иначе будет толстым. Арсению 15 лет, скоро 16. Он профессионально занимался спортом, но теперь ему все надоело. У него переходный возраст, он на все плевать хотел. И мы с ним сейчас боремся – заставляем его активничать, а он хочет лежать на диване и играть в приставку. Никите 21 год, он учится в Литературном институте на отделении прозы. Перед этим его сильно мотыляло туда-сюда. Сначала учился в театральном колледже под руководством Олега Павловича Табакова, потом – радиоэлектронике и автоматике. Артемий – ему 31. Он учился, и неплохо, театральной экономике, сейчас работает администратором в театральной школе. Собирается продолжить образование – заняться изучением городского менеджмента и градостроительства. Он этим всегда интересовался.

– Большинство детей идут по вашим стопам. Вы этому рады?

– Главное, чтоб человек занимался тем, что ему по душе, и мог в дальнейшем обеспечить семью. Если мой ребенок пойдет по моей стезе, у меня будет больше возможностей ему помочь.

– Все имена детей, кроме одного, начинаются на «А». Это семейная традиция?

– Просто мы так решили с женой. Все на «А»: мой папа – Анатолий, я – Алексей, жена – Амина. В каком-то смысле это традиция.

Алексей Кортнев с дочерью Аксиньей на press-party, посвященном спецпоказу мультипликационного фильма «Эпик» в кинозале ГУМа

ИТАР-ТАСС/ Эраб Джавахадзе

МЕНЯТЬСЯ С ГОДАМИ

любимый цвет	синий
любимое время года	лето
любимая книга	«Золотой теленок» Ильфа и Петрова
любимый актер	Харрисон Форд
любимый фильм	все серии приключений Индианы Джонса
любимый спектакль	«Дом» по пьесе Гришковца в МХТ им. Чехова
любимый композитор	Пол Маккартни
признак хорошего тона	ответственность
признак плохого тона	безответственность и неопрятность
жизненный принцип	принципы с годами должны меняться

Ирина Пономарева, руководитель направления «Ингосстрах Exclusive», Михаил Волков, генеральный директор компании «Ингосстрах», Алексей Кортнев, лидер группы «Несчастный случай», с женой Аминой Зариповой

– Главный принцип воспитания детей?
– Воспитать можно только собственным примером. Никакие слова не работают. Что-то надо запрещать, но нельзя самому делать то, что запрещаешь детям.

– Как вы проводите время с семьей? Судя по соцсетям, часто бываете на выставках.
– Да, мы недавно были на выставке Кабаковых, а также Фриды Кало и Диего Риверы. У нас есть друзья-искусствоведы, которые нас зовут на выставки, а мы потом их – в театр и на концерты. А вообще, мы любим всей семьей смотреть кино и играть в настольные игры – шашки, монополию, диксит. Когда есть больше времени, то вместе едем играть в гольф или кататься на лыжах.

– Когда у вас есть время для себя, что любите делать?
– Читать.

– Что читаете сейчас?
– Ричарда Йейтса «Плач юных сердец». Мне не нравится, если честно. Но надо дочитать. Одна его книга мне понравилась – «Нарушитель спокойствия», значит, что-то в этом классике американской литературы есть. Видать, я чего-то недопонимаю. Но пока все очень занудно.

СЛУЧАЙНОСТИ И ЗАКОНОМЕРНОСТИ

– Вы участвуете в ретроралли «Ингосстрах Exclusive Classic Day» не первый год. Как появилось это увлечение?
– Меня приглашает в качестве штурмана мой старинный друг Рубен Арутюнов, с которым мы вместе 35 лет назад служили в студенческом театре МГУ. У Рубена есть автомобиль «Волга» 1950-х годов, в очень хорошем состоянии. Он за ним трепетно следит. Я принимал участие в ралли два раза, оба с Рубеном. Первый раз я был единственным штурманом. Во второй раз позвал Валдиса, и мы вдвоем «отштурманили» очень хорошо. Чуть не вошли в пятерку лучших. Если бы в последний момент кое-кто «не отошел на секундочку», не будем уточнять зачем… (*смеется*). В результате мы пропустили мимо себя 10 автомобилей. Там дотянуть оставалось 300 метров! Мы, правда, об этом не знали…

– А как вы относитесь к страхованию? Что в вашей жизни застраховано?
– У нас все застраховано – и жизнь, и здоровье, и машина, и дом, и инструменты. Мы достаточно долго сотрудничали с некоторыми страховыми компаниями, поскольку называемся «Несчастный случай». Логично было по этому поводу делать какие-то рекламные кампании, правда, это было уже давно – в 2000-х годах. Так что да, я человек застрахованный.

– Есть ли какое-то рискованное приключение, которое вы мечтаете осуществить?
– У меня есть цель делать то, что я люблю – музыку, спектакли. Мечты полететь в космос или совершить кругосветку на корабле у меня нет. Мне это неинтересно. Мне нравится жить по плану, просчитывать последствия. У нас все распланировано на месяцы вперед. Мы примерно представляем расписание спектаклей и концертов до середины осени.

– Группа называется «Несчастный случай». Но вы ведь удачливый человек?
– Сложно сказать, что случается в результате удачи, а что происходит закономерно. Нам этого знать не надо. Мне не то чтобы везет, просто все получается в результате каких-то усилий. Не сверхусилий. Я не горбачусь, как тот муравей из басни Крылова. Я постоянно работаю. Скажем так, кошелька с деньгами на улице я никогда не находил. В остальном – да, удачливый.

– «Несчастный случай» появился волей случая или это судьба?
– Наверное, судьба. Но, видите ли, наша группа собралась в Московском университете, где училось 10 000 человек. Про нас знали все. Что есть театр, он выступает, там есть такой-то персонаж. Мне кажется, это вполне закономерно произошло: сошлись люди со схожими музыкальными, театральными и вообще эстетическими вкусами. Думаю, никакой случайности в этом нет.

– Что будет после спектакля «В городе Лжедмитрове»? Уже есть планы?
– Я хочу сделать детский спектакль. Современный. Подростковый. Не сказку, а сатирический спектакль. И знаю примерно, что это будет, но до этого еще далеко.

БЕРЕГИСЬ С АВТОМОБИЛЕМ!

ЗА БОЛЕЕ ЧЕМ 130 ЛЕТ СВОЕГО СУЩЕСТВОВАНИЯ АВТОМОБИЛЬ, ПО БОЛЬШЕЙ ЧАСТИ, УТРАТИЛ СТАТУС ПРЕДМЕТА РОСКОШИ, СТАВ ИЗЛЮБЛЕННЫМ СРЕДСТВОМ ПЕРЕДВИЖЕНИЯ. НО ЕЩЕ НА ЗАРЕ ИСТОРИИ ПОЯВЛЕНИЯ ЧУДО-АГРЕГАТА ЕГО СЧАСТЛИВЫЕ ОБЛАДАТЕЛИ СМЕКНУЛИ – ЭТУ ШТУКУ ЗАСТРАХОВАТЬ НЕ ПОМЕШАЕТ.

БЕРЕГИ СВОЙ «ФОРД»

Автострахование приходится почти ровесником самому автомобилю. Карл Бенц наперегонки с Готтлибом Даймлером и Вильгельмом Майбахом создали автомобиль в 80-х годах XIX века, и в том же веке был оформлен первый полис автострахования.

Heritage-Images / TopFoto / Vostock-Photo

1898

Приобретен первый в мире полис автострахования

Доктор Трумэн Мартин, проживавший в городе Баффало, штат Нью-Йорк, обзавелся автомобилем – должно быть, для того, чтобы посещать своих пациентов на дому. И решил по возможности обезопасить дорогостоящее приобретение: обратился в страховую компанию Travelers Insurance Company с просьбой застраховать его автомобиль. Прогрессивный человек, что и говорить! Представители компании гарантировали доктору, что выплатят ему 500 долларов, если машина пострадает, столкнувшись с гужевой повозкой, – другие риски в полисе не учитывались. Однако пострадать в ДТП с участием лошади Мартин вполне мог – в те времена число лошадей в стране превышало число автомобилей в несколько тысяч раз. Сделка обошлась Мартину в 12 долларов с четвертью (больше 300 долларов на современные деньги).

1925

В США узаконено обязательное страхование ответственности водителей

И вновь США выступают в роли пионеров – ответственность водителей перед пешеходами была впервые застрахована в штате Массачусетс, а затем практика распространилась по всей стране.

Что неудивительно, ведь именно в Америке работали предприятия Генри Форда, который в своей деятельности руководствовался девизом «Автомобиль – для всех». Форд поставил производство автомобилей на конвейер, время сборки одного экземпляра сократилось с двенадцати часов до двух, машин на улицах американских городов становилось все больше. Перестав быть экзотикой, они все же оставались опасными, особенно для тех участников дорожного движения, которые не были защищены металлом автомобильного корпуса.

1929

Европа застрахована

Первой из европейских стран американский опыт переняла Австрия, затем – Великобритания, а 20 лет спустя закон об обязательном страховании ответственности водителей действовал уже по всей Европе.

INTERFOTO / Legion-Media

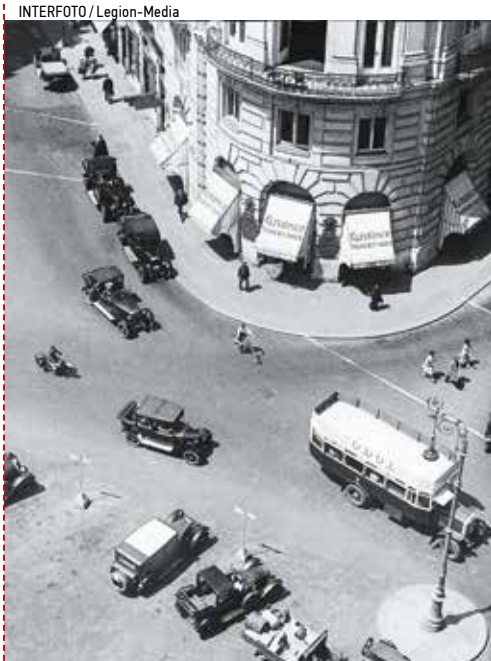

РУССКАЯ ДОРОЖКА

В нашей стране вопрос страхования ответственности автовладельцев очень долго был неактуален – просто потому, что автомобилей в собственности у частных лиц было совсем немного: сначала их почти не импортировали и не производили, позже производили, но в недостаточном количестве. Владеть частным автотранспортом могли лишь особо отличившиеся перед Родиной граждане – передовики производства, знаменитые артисты, заслуженные ученые, военные «в чинах»... И в более поздние времена купить машину – даже при наличии необходимой для этого суммы денег – было непросто, а содержать и ремонтировать еще сложнее.

Иванов Олег, Кавашкин Борис / Фотохроника ТАСС

1949

Основание Бюро «Зеленая карта»

Чтобы совершать автомобильные путешествия по всей Европе без лишней бумажной волокиты, был нужен универсальный полис автострахования – так появилась «Зеленая карта», названная по цвету полиса. Полис начали выдавать с 1 января 1953 года. Полученный в любой стране-участнице соглашения, он действует на территории всех стран, входящих в эту систему. Россия присоединилась к соглашению в 2009 году.

В настоящее время владельцы «Зеленой карты» могут проехать на своем авто 48 стран, причем не только европейских – в соглашении участвуют Азербайджан, Турция, Иран, Израиль, Марокко, Тунис.

2002

В Европе отменено государственное регулирование тарифов «автогражданки»

Европейские страховщики сами стали устанавливать тарифы на страхование гражданской ответственности автовладельцев. Стоимость полиса зависит от того, насколько опытен и аккуратен владелец автомобиля, от класса самого автомобиля, а размеры выплат по страховым случаям зачастую не лимитированы.

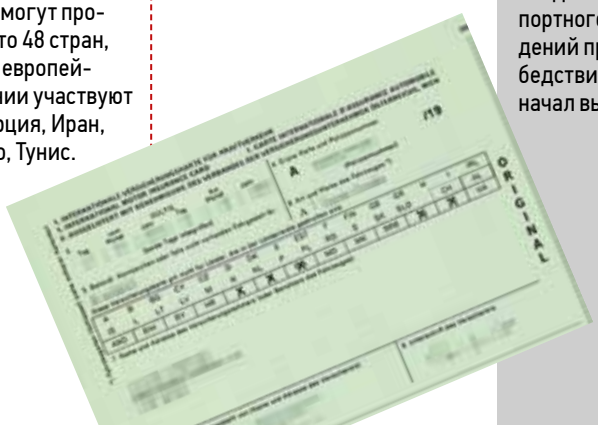

1946

В СССР были впервые застрахованы частные автомобили.

Госстрах (единая государственная система страхования, работавшая в стране с 1921-го по 1992 год) застраховал в тот год первые 99 автомобилей, принадлежавших частным лицам – по тем же правилам, что и имущество, то есть от кражи и порчи. Можно сказать, что прообраз современного каско – добровольного страхования владельцем своего транспортного средства от повреждений при ДТП и стихийных бедствиях, а также от угона - начал вырисовываться...

1950

Застраховано было уже полторы тысячи авто.

Увеличение «поголовья» застрахованных автомобилей в 15 раз за столь короткий срок можно было бы назвать ураганным ростом, если бы не ничтожно малое в масштабах страны и даже столицы количество частных машин на душу населения. Однако медленно, но верно количество застрахованных машин увеличивалось:

в 1970 году застраховано более 339 тыс. частных автомобилей,

в 1980 году – 3,2 млн.

СТРАХУЮТ ВСЕ!

Это был долгий путь, ведь проекты закона об автогражданской ответственности начали рассматриваться Государственной думой еще в 1993 году. Наконец, 25 апреля 2002 года Федеральный закон № 40 «Об обязательном страховании гражданской ответственности владельцев транспортных средств» был принят и вступил в силу 1 июля 2003 года. С этого момента приобретение полиса ОСАГО, тарифы которого регулируются государством, становится обязательным для всех автовладельцев. Однако до начала 2004 года продажи полисов ОСАГО шли ни шатко, ни валко, т. к. штраф за отсутствие полиса вводился только с 1 января 2004 года.

Изменения в ОСАГО происходили и продолжают происходить. В 2015 году базовая ставка была повышена на 40%, в 2016 году появилась возможность продлить имеющийся и оформить новый полис через Интернет, а с 2017 года все страховые компании, работающие на рынке ОСАГО, обязаны продавать электронные полисы. В 2019 году произошло изменение тарифов и коэффициентов. Тарифный коридор расширился на 20% в обе стороны, коэффициент стажа и возраста водителя получил детальную градацию – до 58 ступеней вместо нынешних четырех, с 1 апреля скидка за аккуратную езду, как и надбавка за аварийность, будет делаться раз в год, а коэффициенты мощности и территории со временем будут отменены.

НА ТРАССЕ – «ИНГОССТРАХ»

1960-1999

В «Ингосстрахе» иностранные представительства уже с 1960-х годов приобретали полисы каско для своих сотрудников. С 1999 года «Ингосстрах» начинает предлагать полисы каско российским автовладельцам.

2008-2009

В 2008-2009 годах «Ингосстрах» запускает для автовладельцев новые программы страхования: «Домобиль» – комплексный продукт, который одновременно страхует дом, квартиру и автомобиль; каско «Автопрофи», предназначенное для опытных и аккуратных водителей; «Ретромобиль» – программа, специально разработанная для владельцев раритетных автомобилей.

2014

В 2014 году «Ингосстрах» застраховал автотранспорт оргкомитета XXII зимних Олимпийских и XI Паралимпийских игр в Сочи.

2018

Из года в год «Ингосстрах» сохраняет свое прочное лидерство в рейтинге страховщиков по автокаско. В 2018 году объем страховой премии был 27,8 млрд рублей, доля компании на рынке каско составила 16,5%.

В 2018 году полис каско можно оформить онлайн, без визита в офис – с помощью мобильного приложения IngoMobile. В приложение загружаются фото автомобиля и сканы документов водителя, а визуальный осмотр совершается по видеосвязи. Функция самоосмотра позволяет «Ингосстраху» совершить настоящий прорыв в автостраховании.

С конца 2018 года клиенты компании могут через мобильное приложение IngoMobile также полностью оформить ДТП – от подачи заявления до получения согласования и выбора СТО.

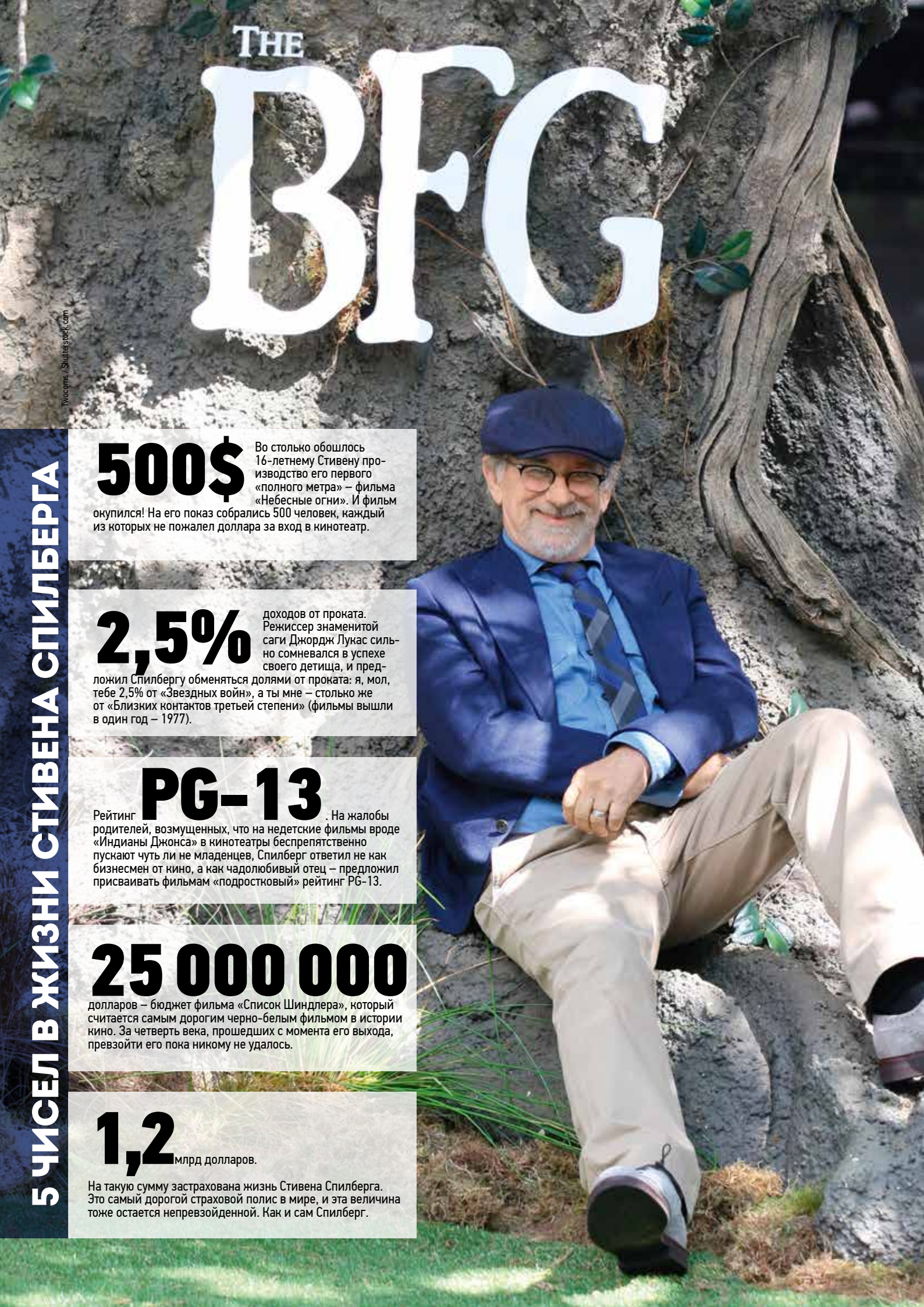

Twocoms / Shutterstock.com

5 ЧИСЕЛ В ЖИЗНИ СТИВЕНА СПИЛБЕРГА

500$ Во столько обошлось 16-летнему Стивену производство его первого «полного метра» – фильма «Небесные огни». И фильм окупился! На его показ собрались 500 человек, каждый из которых не пожалел доллара за вход в кинотеатр.

2,5% доходов от проката. Режиссер знаменитой саги Джордж Лукас сильно сомневался в успехе своего детища, и предложил Спилбергу обменяться долями от проката: я, мол, тебе 2,5% от «Звездных войн», а ты мне – столько же от «Близких контактов третьей степени» (фильмы вышли в один год – 1977).

Рейтинг **PG-13**. На жалобы родителей, возмущенных, что на недетские фильмы вроде «Индианы Джонса» в кинотеатры беспрепятственно пускают чуть ли не младенцев, Спилберг ответил не как бизнесмен от кино, а как чадолюбивый отец – предложил присваивать фильмам «подростковый» рейтинг PG-13.

25 000 000 долларов – бюджет фильма «Список Шиндлера», который считается самым дорогим черно-белым фильмом в истории кино. За четверть века, прошедших с момента его выхода, превзойти его пока никому не удалось.

1,2 млрд долларов.

На такую сумму застрахована жизнь Стивена Спилберга. Это самый дорогой страховой полис в мире, и эта величина тоже остается непревзойденной. Как и сам Спилберг.

Время для жизни

ИНГОССТРАХ
Ingosstrakh

www.ingos.ru

СПАО «Ингосстрах». Лицензии ЦБ РФ без ограничения срока действия на осуществление страхования СИ № 0928, СЛ № 0928, ОС № 0928-03, ОС № 0928-04, ОС № 0928-05 и на осуществление перестрахования ПС № 0928, выданные 23.09.2015, ОС № 0928-02, выданная 28.09.2016.
Реклама